

令和 6 年度 仙台市地下鉄東西線 自動販売機設置事業者 募集要領

(入札公告日 令和 6 年 7 月 26 日)

<目 次>

- 1 募集物件
 - 2 入札参加資格
 - 3 契約上の条件等
 - 4 入札参加申込手続き等
 - 5 質問及び回答
 - 6 入札及び開札の日時、場所等
 - 7 入札及び開札方法等
 - 8 入札の無効
 - 9 契約の締結
 - 10 決定の取り消し
 - 11 その他
- (参考) 直近の利用実績
(関係資料) 自動販売機募集物件一覧
(関係資料) 設置場所詳細図

別添

- ・ 契約書案
- ・ 特記仕様書
- ・ 様式 (入札参加申込書、委任状、入札書、誓約書)
- ・ (参考) 直近の売上実績

【入札担当部局、問合せ先及び契約条項を示す場所】

(担当課) 仙台市交通局 鉄道管理部 営業課 (営業企画係)

(所在地) 〒980-0801 仙台市青葉区木町通一丁目 4 番 15 号

(電 話) 022-712-8330

仙台市交通局（以下、「交通局」とする。）では、次のとおり仙台市地下鉄東西線に自動販売機を設置する事業者を募集します。

歩合率の一般競争入札により、自動販売機設置事業者を決定しますので、入札に参加を希望される方は、この募集要領及び関係法令等をご承知のうえ、お申し込みください。

1 募集物件

場 所	仙台市地下鉄東西線 13 駅（詳細は p8～23 参照）
台 数	28 台
入札件数	3 件 L グループ（ 飲料 ・ 12 台） M グループ（ 飲料 ・ 12 台） O グループ（ アイス ・ 4 台） ※L、M、O の 3 グループに分け、グループ単位での入札となります。 複数のグループの入札に参加することも可能です。ただし、同一事業者による L 及び M グループ両件の落札はできないこととします。（詳細は p5 参照）
最低歩合率	20 %（各グループ共通）

2 入札参加資格

入札参加申込書の受付期間の最終日から開札の時までの期間において、次に掲げる要件を全て満たす者としてします。

- (1) 地方自治法施行令（昭和 22 年政令第 16 号）第 167 条の 4 第 1 項各号の規定のいずれにも該当しない者であること。
- (2) 仙台市内に本店又は支店・営業所を有する法人で、市税の滞納がないこと。
- (3) 自動販売機の設置業務について、3 年以上の実績を有し、商品補充、金銭管理など自動販売機の維持管理を自己の責任で行う者であること。
- (4) 暴力団員による不当な行為の防止等に関する法律（平成 3 年法律第 77 号）第 2 条に規定する暴力団等との関係を有していないこと。
- (5) 公共の安全及び福祉を脅かすおそれのある団体との関係を有していないこと。
- (6) 開札の日の過去 1 年以内に、本市施設の自動販売機設置に関して、契約内容に反する行為を行った者でないこと。

3 契約上の条件等

(1) 契約形態

この契約は、地方自治法（昭和 22 年法律第 67 号）第 238 条の 4 第 2 項第 4 号の規定に基づく行政財産の一時貸付（賃貸借契約）とします。

(2) 貸付期間

貸付期間は、令和 6 年 12 月 1 日から令和 9 年 11 月 30 日までとします。

※契約期間満了により契約が終了し、更新は行いません。

※貸付期間には、設置工事及び原状回復に要する期間を含みます。

(3) 貸付料

貸付料は、自動販売機の税込売上額に歩合率を乗じて得た金額（円未満は切り捨て）に、別途消費税相当額を加算した額とします。毎月、指定日までに納入しなければなりません。

なお、**最低歩合率（歩合率の下限）を20%とします。**

(4) 電気料

電気料は、貸付料とは別途納入が必要です。4か月に1回（3月、7月、11月末締め）ごとに、指定日までに納入しなければなりません。電気料は、自動販売機の消費電力と前年度の電気料単価をもとに、交通局が定める算出方法により計算した額（電気料相当額）とします。

(5) 入札保証金

免除します。

(6) 契約保証金

貸付料・電気料等の納入が遅延した場合においてこれに充当するほか、契約に伴う一切の損害賠償に充当するため、契約の締結後交通局が指定する日までに下表に定めた額を契約保証金として納入しなければなりません。

契約保証金は契約終了時、原状回復を確認した後に返還します。利子は付しません。

グループ	契約保証金
L	300,000 円
M	300,000 円
O	50,000 円

(7) 追加設置

交通局との協議により、自動販売機の追加設置が可能な場合があります。（追加設置を保証するものではありません。）

(8) その他

契約書及び特記仕様書の内容をすべて遵守しなければなりません。そのため、入札に参加する場合は、必ず別添契約書案及び特記仕様書の内容をよく確認してください。不明な点がある場合は質問書を提出してください。

4 入札参加申込手続き等

(1) 受付期間

令和6年7月26日(金)から令和6年8月23日(金)まで

※ただし、土、日曜日、祝日を除く。

※受付時間は、午前9時から午後5時まで（正午から午後1時までを除く。）

(2) 受付場所

仙台市青葉区木町通一丁目4番15号 仙台市交通局本庁舎6階

仙台市交通局 鉄道管理部 営業課 営業企画係 電話 022-712-8330

(3) 申込方法

受付場所に直接、下記(4)の申込書類を持参してください。(郵送等は不可)
書類を確認のうえ、受付印を押印した入札参加申込書の写しを交付します。
入札参加申込書の写しは入札時に持参いただきます。

(4) 申込書類

①入札参加申込書（様式 1）

※自動販売機設置業務実績証明書の欄には、申込者の実績年数について自動販売機の機器供給者（メーカー等）からの証明を受けてください。

②法人の商業登記簿（履歴事項全部証明書）の写し

※法務局発行。本店分の証明書を提出ください。発行後 3 ヶ月以内のものに限ります。

③市税の滞納がないことの証明書

※各区役所税務会計課・各総合支所税務住民課発行。市税の課税の有無にかかわらず提出が必要です。発行後 3 ヶ月以内のものに限ります。

④誓約書

(5) 入札の辞退

入札参加申込書の提出後に入札参加を辞退する場合は令和 6 年 9 月 3 日（火）までに、辞退届（様式任意）を E メール又は FAX により提出し、電話連絡して下さい。

5 質問及び回答

本募集要領、別添契約書案及び特記仕様書等の内容について不明な点がある場合は、質問書（様式任意）を持参、E メール又は FAX により提出してください。

(1) 質問書の受付期間

令和 6 年 7 月 26 日（金）から令和 6 年 8 月 23 日（金）まで

※ただし、持参の場合は、土、日曜日を除く。

※持参の場合の受付時間は、午前 9 時から午後 5 時まで（正午から午後 1 時までを除く。）

(2) 質問書の受付場所又は送信先

持 参：上記 4 (2) の場所

F A X：022-224-4559

E メール：kot051110@city.sendai.jp

(3) 質問に対する回答方法

令和 6 年 8 月 30 日（金）までに、入札参加申込者全員に E メール又は FAX により回答します。

(4) その他

質問及び回答の内容によっては、契約書案又は特記仕様書の変更、追記等を行う場合があります。

6 入札及び開札の日時、場所等

(1) 入札及び開札の日時

令和 6 年 9 月 4 日（水） 午前 10 時 00 分

(2) 入札及び開札の場所

仙台市交通局本庁舎 5 階 入札室

(3) 入札の受付等

①入札開始時刻の 30 分前から受付を行います。

- ②入札を開始した後は入室できません。(入札に参加できません。)
- ③**入札参加申込書の写し**を提出してください。(申込受付時にお渡しします。)
- ④代表者(代表取締役、支店長等)以外の担当者等が代理人として入札を行う場合は、**委任状(様式2)**を提出してください。(委任状を提出しない場合は入札に参加できません。)

7 入札及び開札方法等

入札及び開札は全グループ同時に行います。

(1) 入札方法

- ①入札場所には、各社1名の入札者(実際に入札を行う方)以外は入室できません。
- ②入札執行者が特にやむを得ない事情があると認めた場合のほか、開札が終了するまで退室することはできません。
- ③入札書(様式3)を次のとおり作成し、持参してください。
 - ・入札書には全グループ分の記入欄があります。設置を希望するグループの所定欄に、入札歩合率(契約を希望する歩合率)を記入してください。**ただし、20%以上の歩合率としてください。**
 - ・L及びMグループは同一事業者が落札することはできませんので、両グループともに第1位となった場合に落札を希望するグループ名を所定欄に記載してください。
 - ・ペン又はボールペンを使用してください。(鉛筆等の容易に消去可能な筆記用具は使用しないでください。)
- ④入札執行者の指示にしたがい、入札書を任意の封筒に入れて入札箱に投函してください。
- ⑤入札書の記載事項の訂正及び再度の入札等に備えるため、入札書に使用する印鑑を持参してください。ただし、入札歩合率の訂正はできません。

(2) 開札及び落札者の決定方法

- ①入札参加者全員の入札終了後、直ちに開札を行います。
- ②Lグループから順番に落札者を決定します。
- ③それぞれのグループについて、有効な入札を行った者のうち、最低歩合率以上で、最高の割合の歩合率をもって入札した者を落札者とします。
- ④落札となるべき同じ割合の歩合率の入札をした者が2人以上あるときは、直ちに「くじ」によって落札者を決定します。くじ引きの辞退は認められません。
- ⑤Lグループ及びMグループで同一事業者が第1位である場合は、当該事業者は(1)③で選択したグループ(記載がない場合はLグループを希望するものとみなします。)の落札者となり、他方のグループは第2位の歩合率をもって入札した者を落札者とします。
- ⑥入札者又は落札者がいないときは、直ちに希望者により再度の入札を行う場合があります。
- ⑦再度の入札で入札者又は落札者が無いときは随意契約に移行し、見積合せで相手方を決定する場合があります。
- ⑧落札者はその権利を他者に譲ることはできません。

8 入札の無効

次の各号のいずれかに該当する入札書は無効とし、無効の入札書を提出した者を落札者としていた場合には落札決定を取り消します。

- ①2に示した入札参加資格のない者が提出した入札書
- ②一の入札について同一の者がした二以上の入札書

- ③入札者の記名のない入札書
- ④最低歩合率を下回る入札歩合率を記載した入札書
- ⑤入札歩合率その他重要事項の記載が不明確な入札書
- ⑥その他入札に関する条件に違反した入札書

※①～③については、入札書全体を無効とします。④～⑥については、複数のグループの入札に参加する場合に、一部のグループについての記載にのみ④～⑥の無効事由がある場合は、当該グループについての入札のみ無効とし、他のグループについての入札は有効として扱います。

9 契約の締結

- (1) 落札者は、交付された契約書に記名押印し、落札決定の日から 5 日（その期間中に日曜日、土曜日又は祝日があるときは、その日数を除く。）以内に契約書の取交わしを行うものとします。ただし、落札者が遠隔地にある等特別の事情があるときは、その事情に応じて交通局が別に定めた期日までとします。
- (2) 落札者が前項の期間内に契約書に記名押印しないときは、契約を締結しないものとみなす場合があります。その場合、仙台市の一般競争入札に参加することができなくなることがあります。
- (3) 本契約は本市と落札者との双方が契約書に記名して押印しなければ確定しないものとします。

10 決定の取り消し

落札決定後、契約締結までの間に次に掲げるいずれかの事由に該当することとなったときは、当該落札決定を取り消し契約締結は行いません。この取り扱いにより、落札者に損害が発生しても、本市は賠償する責任を負いません。

- (1) 「2 入札参加資格」各号のいずれかに該当しないこととなったとき。
- (2) 入札参加申込書又はその他の提出書類に虚偽の事項を記載したことが明らかになったとき。

11 その他

- (1) 提出された書類は返却しません。
- (2) 入札をした者は、入札後、この要領、契約書案、特記仕様書、質問回答等についての不知又は不明を理由として、異議を申し立てることはできません。
- (3) この要領について疑義が生じた場合は、交通局の解釈によります。
- (4) 入札参加申込及び契約の手続きに関する一切の費用については、入札参加者又は落札者の負担となります。
- (5) 入札結果（落札者、落札歩合率等）については交通局ホームページ等により公表します。
- (6) 自動販売機の売上実績については、次回公募を行うこととなった場合に参考データとして公表する場合があります。
- (7) 自動販売機の設置、撤去、維持管理（光熱水費等）及び原状回復に関する一切の経費は、自動販売機設置事業者の負担となります。

（参考）直近の利用実績

令和4年度及び5年度の東西線利用状況（月別乗車人員の速報値）は次のとおりです。

令和4年度

（1日平均、単位：人）

駅名	4月	5月	6月	7月	8月	9月	10月	11月	12月	1月	2月	3月	年間平均
八木山動物公園	4,200	4,200	4,400	3,900	3,500	3,800	4,300	4,100	3,900	3,800	3,800	3,900	4,000
青葉山	3,300	3,300	3,800	3,600	2,300	2,400	3,900	4,000	3,700	3,600	3,400	2,600	3,300
川内	2,500	2,600	3,000	2,800	2,000	2,200	3,000	2,800	2,600	2,500	2,500	2,000	2,500
国際センター	2,000	2,300	2,500	2,500	2,200	2,500	3,300	2,800	2,200	1,900	2,500	2,400	2,400
大町西公園	2,400	1,800	2,000	1,900	1,800	1,800	2,000	1,900	2,000	1,900	2,000	1,900	1,900
青葉通一番町	5,300	5,200	5,700	5,500	5,100	5,400	5,700	5,500	5,700	5,300	5,900	5,700	5,500
仙台	17,700	17,400	19,000	18,000	16,000	17,400	19,100	18,400	18,000	17,000	18,300	18,100	17,900
宮城野通	2,600	2,500	2,800	2,700	2,400	2,500	2,700	2,700	2,600	2,500	2,700	2,600	2,600
連坊	3,100	3,100	3,400	3,200	2,900	3,100	3,200	3,100	3,300	3,100	3,300	3,100	3,200
薬師堂	4,300	4,300	4,700	4,300	3,800	4,300	4,400	4,400	4,400	4,200	4,300	4,200	4,300
卸町	3,900	3,800	4,100	3,900	3,600	3,800	4,100	4,000	4,100	3,800	4,200	4,200	4,000
六丁の目	3,100	3,000	3,400	3,100	2,800	3,100	3,200	3,200	3,200	3,000	3,200	3,300	3,100
荒井	2,600	2,500	2,900	2,600	2,400	2,600	2,900	2,800	2,700	2,500	2,700	3,000	2,700
計	57,000	56,000	61,700	58,000	50,800	54,900	61,800	59,700	58,400	55,100	58,800	57,000	57,400
計(平日平均)	66,800	67,600	69,200	68,800	57,400	63,400	70,800	69,500	66,900	68,500	67,200	63,800	66,800

令和5年度

（1日平均、単位：人）

駅名	4月	5月	6月	7月	8月	9月	10月	11月	12月	1月	2月	3月	年間平均
八木山動物公園	4,700	5,000	5,000	4,500	4,000	4,000	4,700	4,500	4,300	4,000	4,000	3,900	4,400
青葉山	4,100	4,000	4,400	4,600	2,700	3,000	4,400	4,400	4,000	3,800	3,500	2,800	3,800
川内	3,300	3,200	3,400	3,400	2,200	2,400	3,500	3,100	2,800	2,600	2,500	2,000	2,900
国際センター	2,900	4,100	3,600	3,100	2,700	2,800	3,400	3,500	2,500	2,100	2,600	2,300	2,900
大町西公園	2,900	2,500	2,600	2,200	2,200	2,100	2,200	2,200	2,100	2,000	2,100	2,100	2,300
青葉通一番町	5,900	6,100	6,300	6,100	6,100	5,800	6,100	6,100	6,200	5,600	6,100	5,800	6,000
仙台	20,300	20,900	21,700	20,500	18,700	19,200	20,400	20,200	19,200	17,900	18,900	18,500	19,700
宮城野通	2,900	2,900	3,100	2,900	2,700	2,900	3,100	3,200	3,000	2,900	3,000	2,900	3,000
連坊	3,400	3,400	3,600	3,400	3,300	3,400	3,400	3,300	3,400	3,100	3,300	3,100	3,300
薬師堂	4,700	4,700	5,100	4,600	4,200	4,600	4,800	4,800	4,700	4,400	4,500	4,400	4,600
卸町	4,400	4,400	4,700	4,500	4,200	4,300	4,600	4,600	4,700	4,200	4,500	4,500	4,500
六丁の目	3,400	3,400	3,600	3,300	3,100	3,300	3,400	3,400	3,400	3,100	3,300	3,300	3,300
荒井	2,800	3,000	3,100	2,800	2,800	2,900	3,000	3,000	2,900	2,700	3,000	3,000	2,900
計	65,700	67,600	70,200	65,900	58,900	60,700	67,000	66,300	63,200	58,400	61,300	58,600	63,600
計(平日平均)	75,900	77,600	76,900	77,700	63,800	69,000	75,500	75,300	74,500	72,700	70,500	68,000	73,100

※ 南北線の駅で乗車し、東西線の駅で降車した人を含む。有人改札の利用人員は含まない。

※ 速報値とは各駅の自動改札機を通過した人員を集計したものであり、輸送統計の数値とは異なる。

関 係 資 料

自動販売機募集物件一覧

※「既設本体寸法」は、自動販売機本体の寸法を示し、空き容器回収箱は含みません。

※国際センター駅インフォメーションセンター前に設置する自動販売機（Mグループ、Oグループ）の設置方法は、アンカー打設とします。

L グループ（飲料）

No	駅名	場所	位置詳細	既設本体寸法 (mm) (幅×奥行)
1	T01 八木山動物公園駅	改札外（地下2階）	全2台中、向かって左	1000×650
2	T04 国際センター駅	北出入口（屋外）	単独設置	1180×720
3	T05 大町西公園駅	改札外（地下1階）	全2台中、向かって右側	1020×730
4	T06 青葉通一番町駅	改札外（地下2階）	全2台中、向かって左側	1180×730
5	T07 仙台駅	定期券発売所（地下1階）	全2台中、向かって左側	1180×760
6	T08 宮城野通駅	北出入口側（地下1階）	全2台中、向かって左側	1120×730
7	T08 宮城野通駅	南出入口側（地下1階）	単独設置	1180×720
8	T09 連坊駅	西出入口側（地下1階）	全2台中、向かって左側	1160×730
9	T10 薬師堂駅	北出入口側（地下1階）	全3台中、向かって左側	1140×730
10	T11 卸町駅	改札外（地下1階）	単独設置	1170×720
11	T12 六丁の目駅	改札外（地下1階）	単独設置	1120×650
12	T13 荒井駅	改札外（地上1階）	単独設置	1180×730

M グループ（飲料）

No	駅名	場所	位置詳細	既設本体寸法 (mm) (幅×奥行)
1	T01 八木山動物公園駅	改札内（地下2階）	単独設置	1290×720
2	T02 青葉山駅	改札外（地下1階）	単独設置	1020×650
3	T03 川内駅	改札外（地下2階）	単独設置	1180×720
4	T04 国際センター駅	西出入口（地上1階）	単独設置	1020×720
5	T04 国際センター駅	インフォメーションセンター前	全2台中、向かって左側	1180×720
6	T05 大町西公園駅	改札外（地下1階）	全2台中、向かって左側	1180×730
7	T06 青葉通一番町駅	改札外（地下2階）	全2台中、向かって右側	1180×730
8	T07 仙台駅	定期券発売所（地下1階）	全2台中、向かって右側	1180×730
9	T08 宮城野通駅	北出入口側（地下1階）	全2台中、向かって右側	1120×730
10	T09 連坊駅	東出入口側（地下1階）	単独設置	1000×720
11	T10 薬師堂駅	北出入口側（地下1階）	全3台中、中央	1000×730
12	T13 荒井駅	中央1出入口（屋外）	単独設置	1020×720

O グループ（アイス）

No	駅名	場所	位置詳細	既設本体寸法 (mm) (幅×奥行)
1	T01 八木山動物公園駅	改札外（地下2階）	全2台中、向かって右	990×810
2	T04 国際センター駅	インフォメーションセンター前	全2台中、向かって右側	990×800
3	T09 連坊駅	西出入口側（地下1階）	全2台中、向かって右側	1000×800
4	T10 薬師堂駅	北出入口側（地下1階）	全3台中、向かって右側	1000×800

設置場所詳細図

※対象となる機械の画像の下にグループ記号を記載しています。

T01 八木山動物公園駅

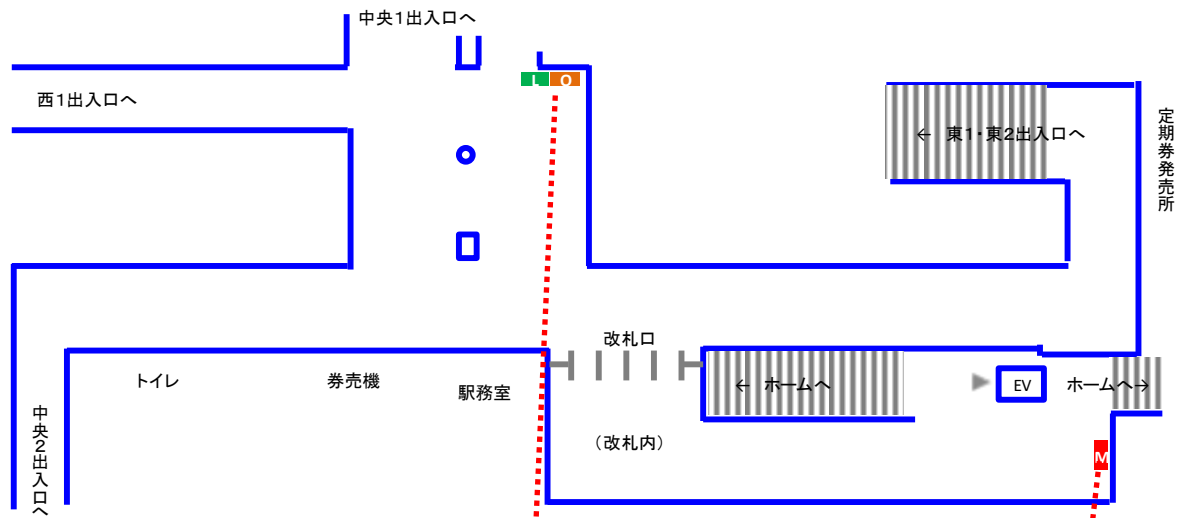

T02 青葉山駅

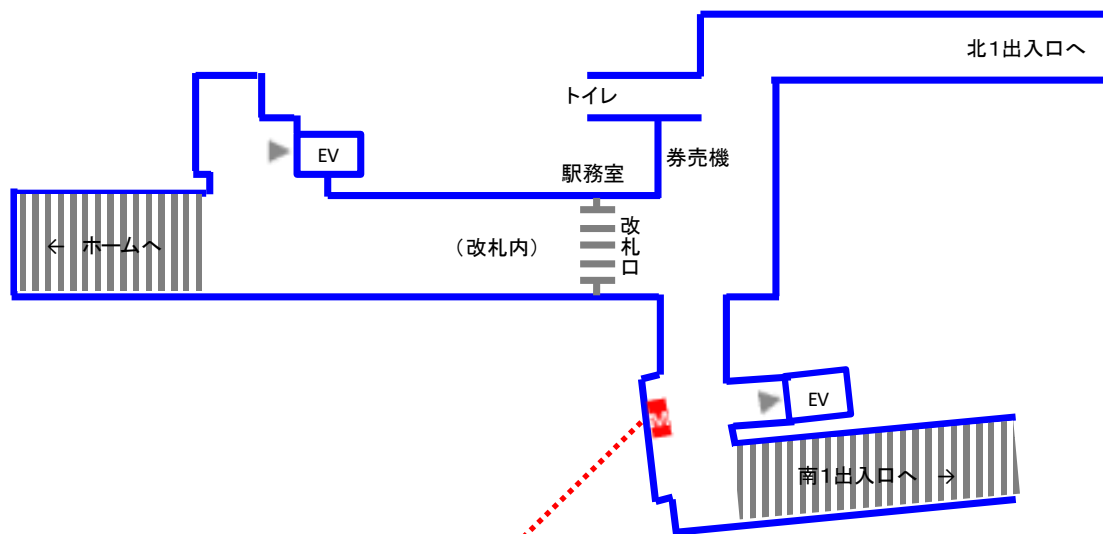

T03 川内駅

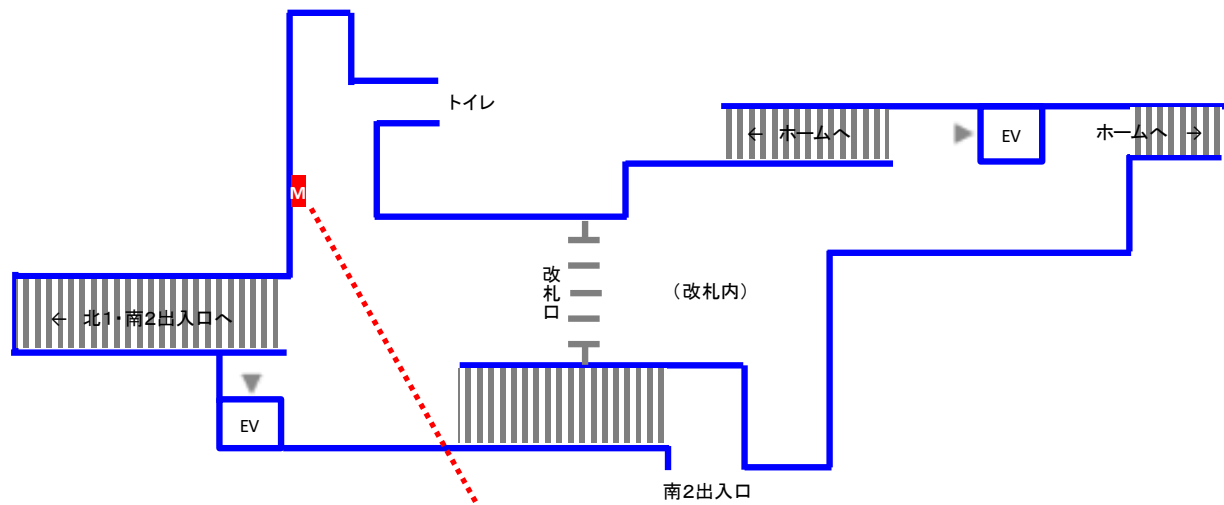

T04 国際センター駅①

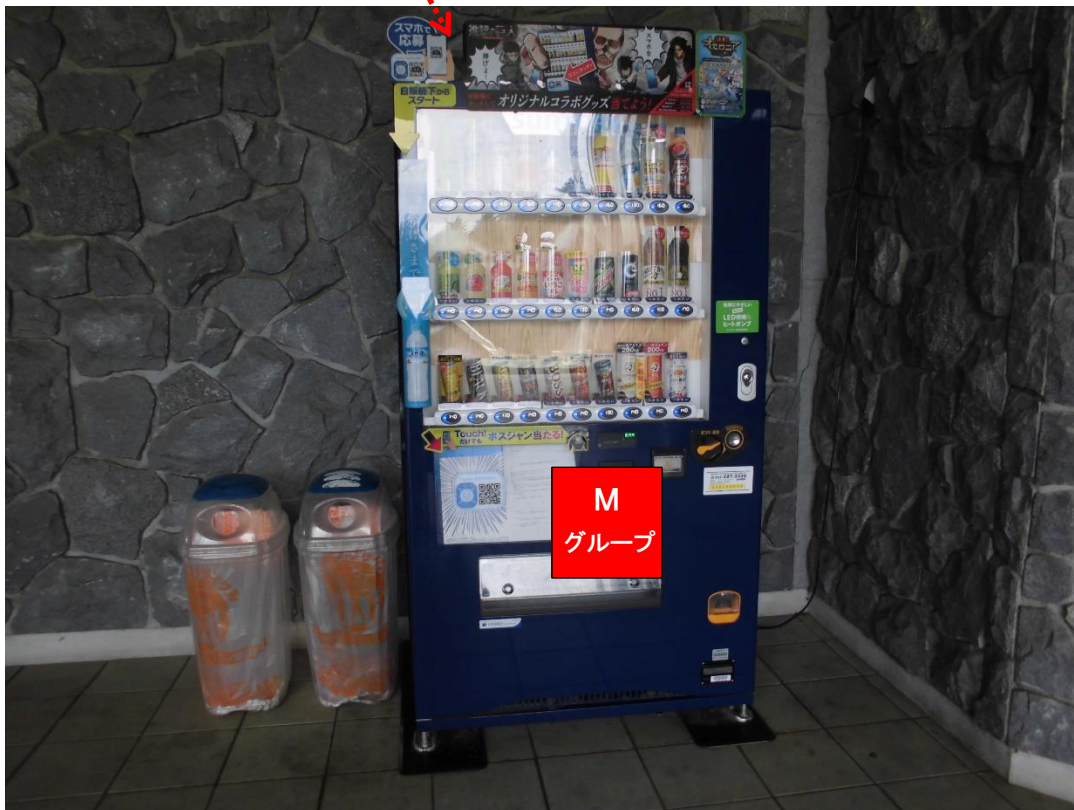
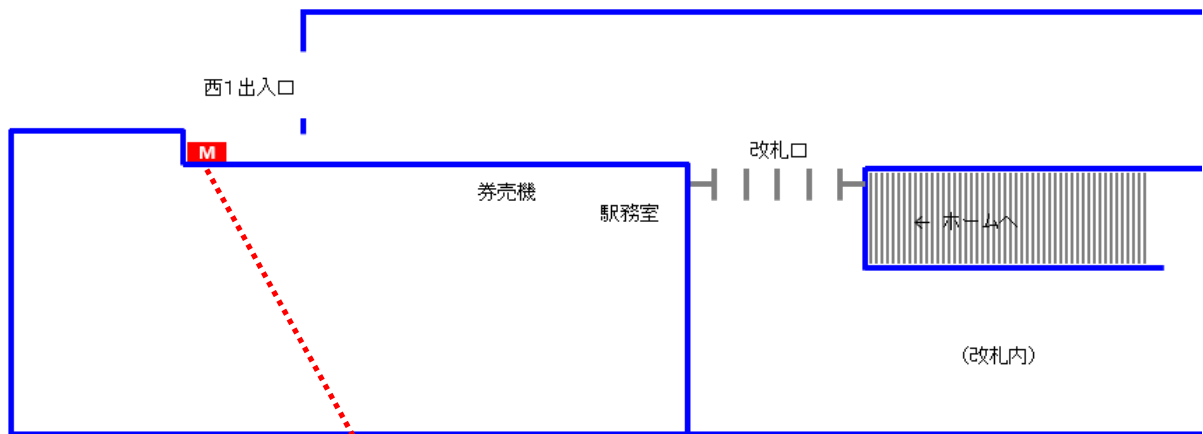

T04 国際センター駅②

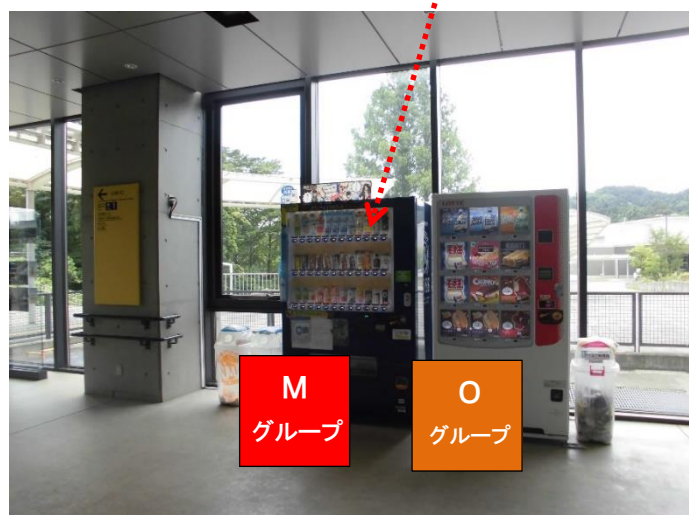
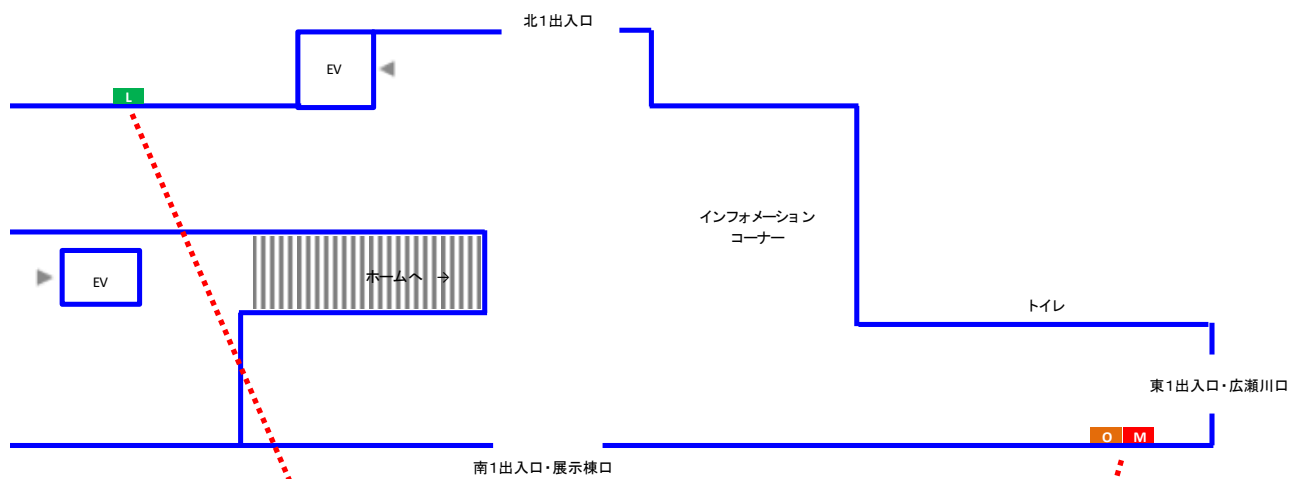

※仙台国際センターは、大規模改修工事に伴い令和7年4月より休館いたします。対象施設や期間については、仙台国際センターのホームページをご確認ください。

T05 大町西公園駅

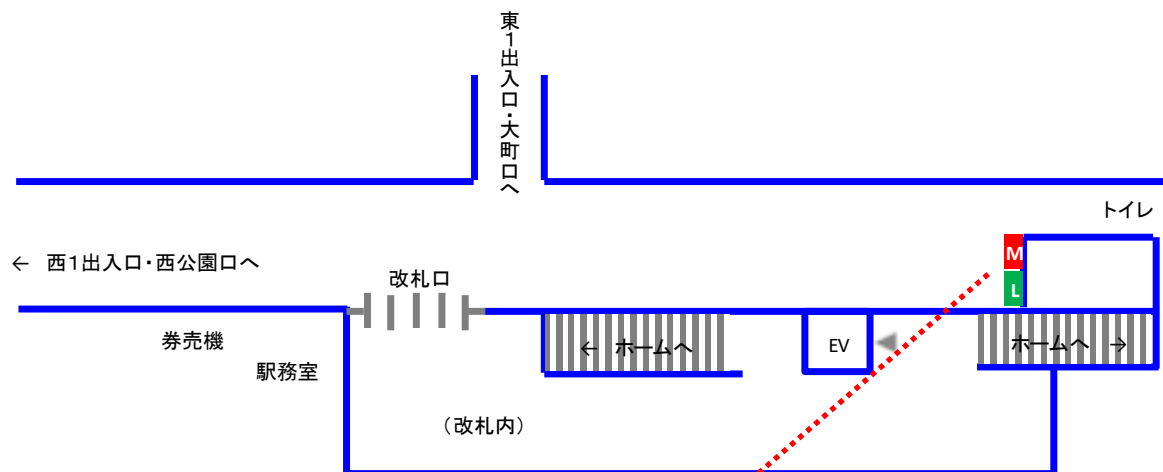

T06 青葉通一番町駅

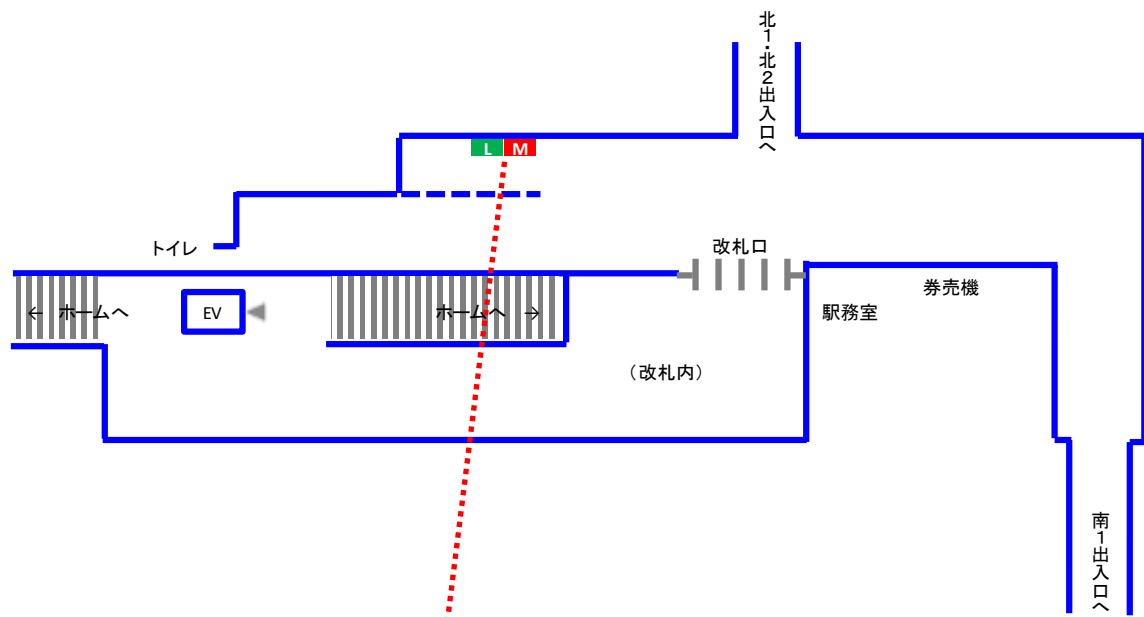

T07 仙台駅

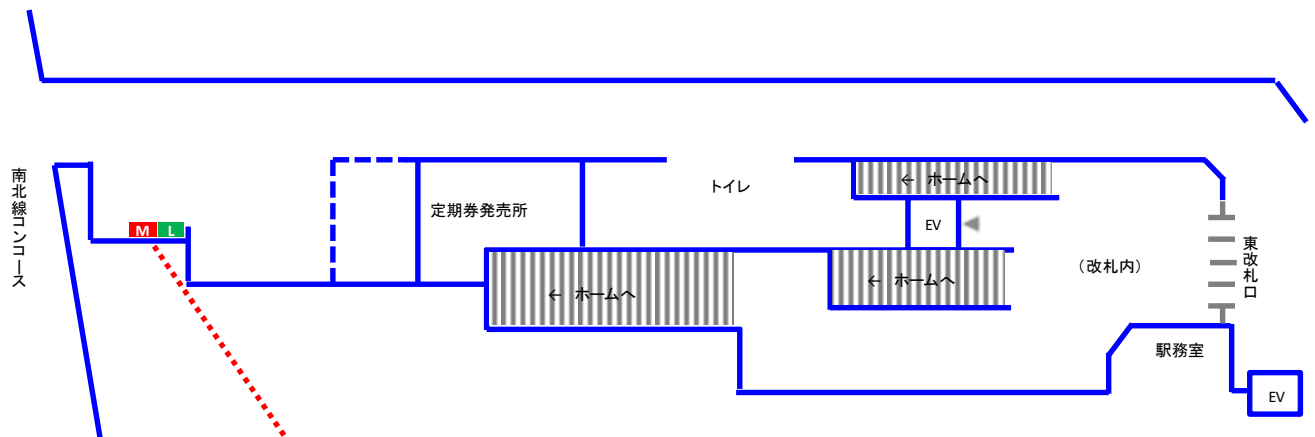

T08 宮城野通駅

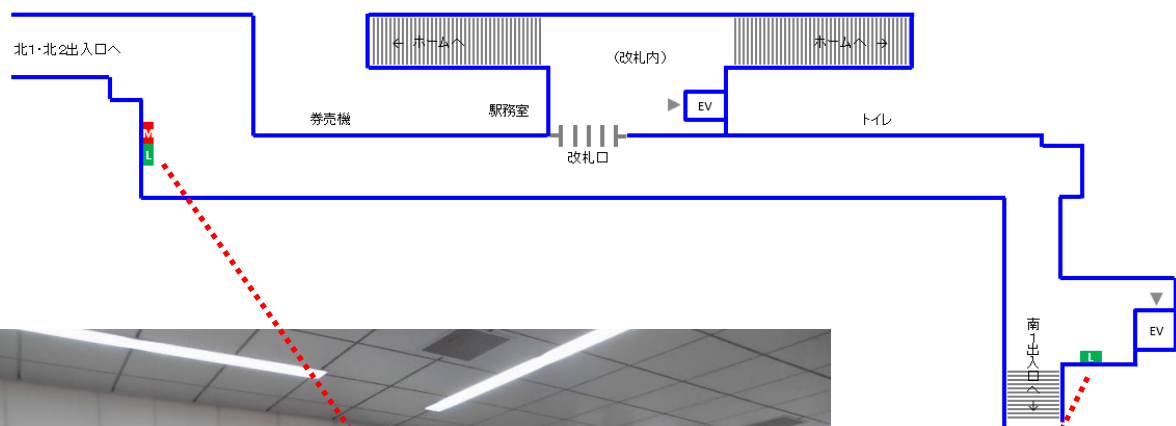

T09 連坊駅

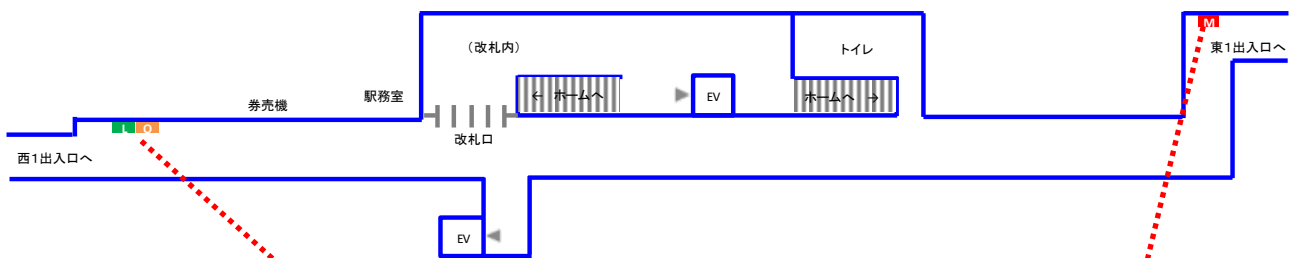

T10 薬師堂駅

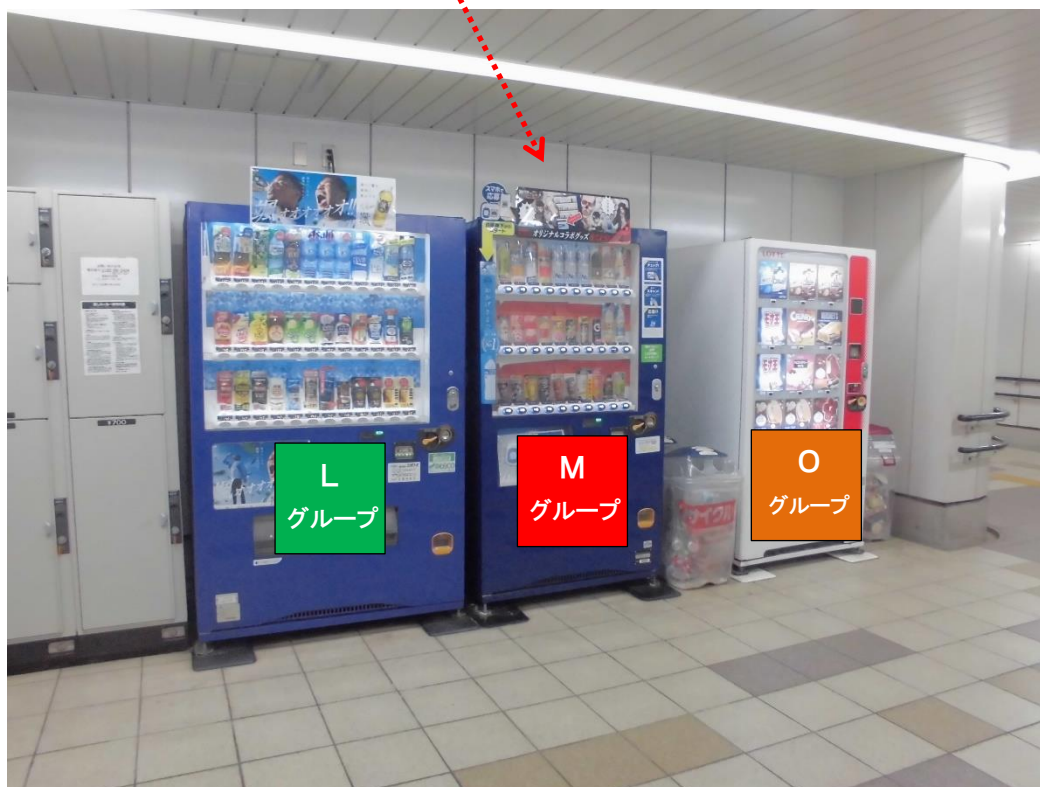
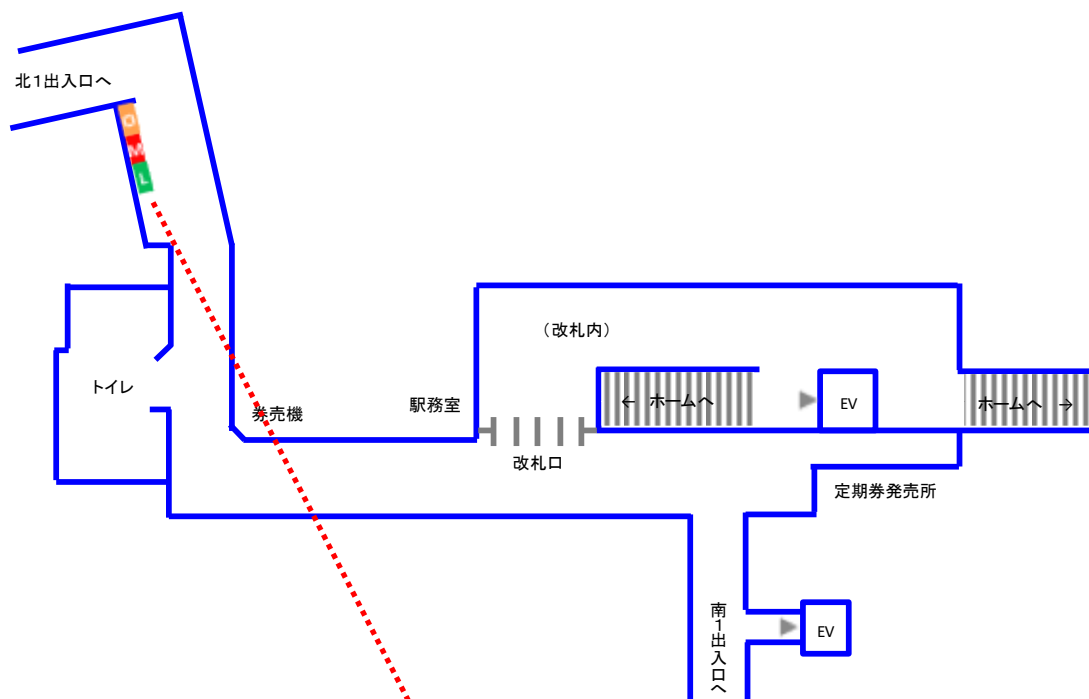

T11 卸町駅

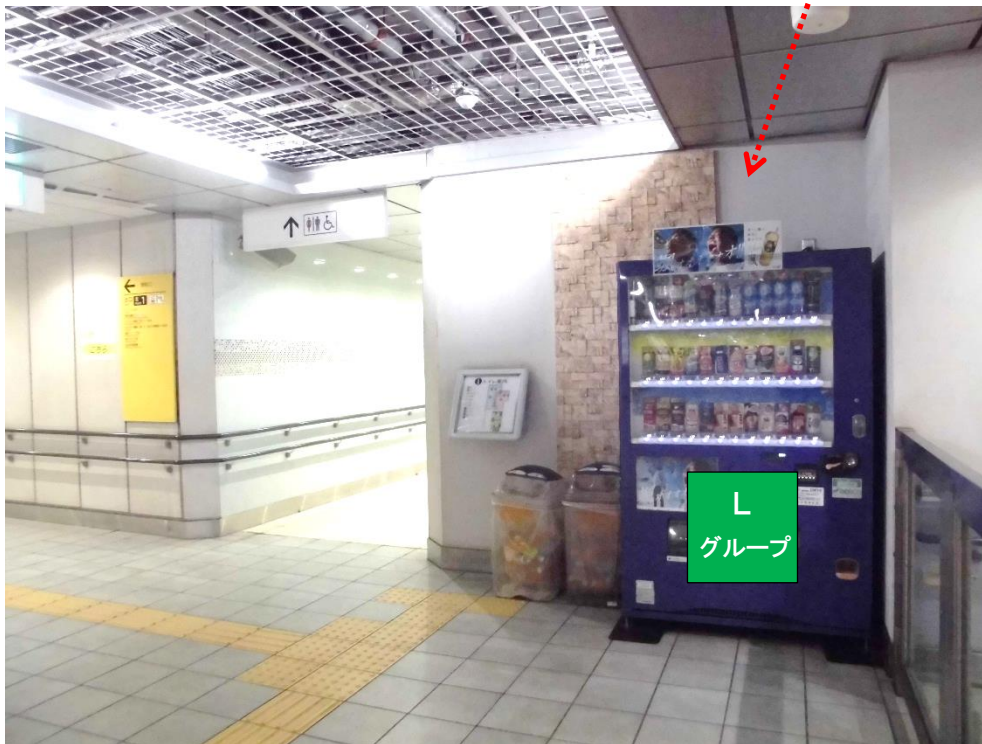
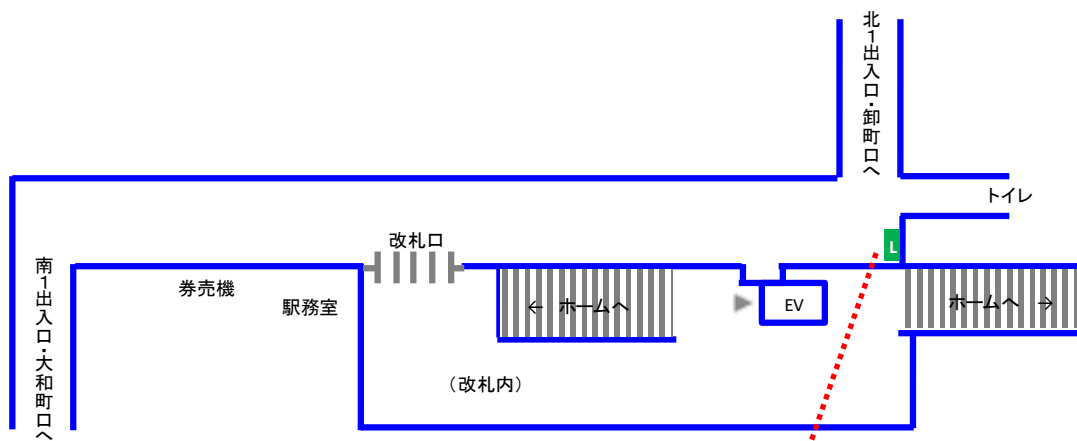

T12 六丁の目駅

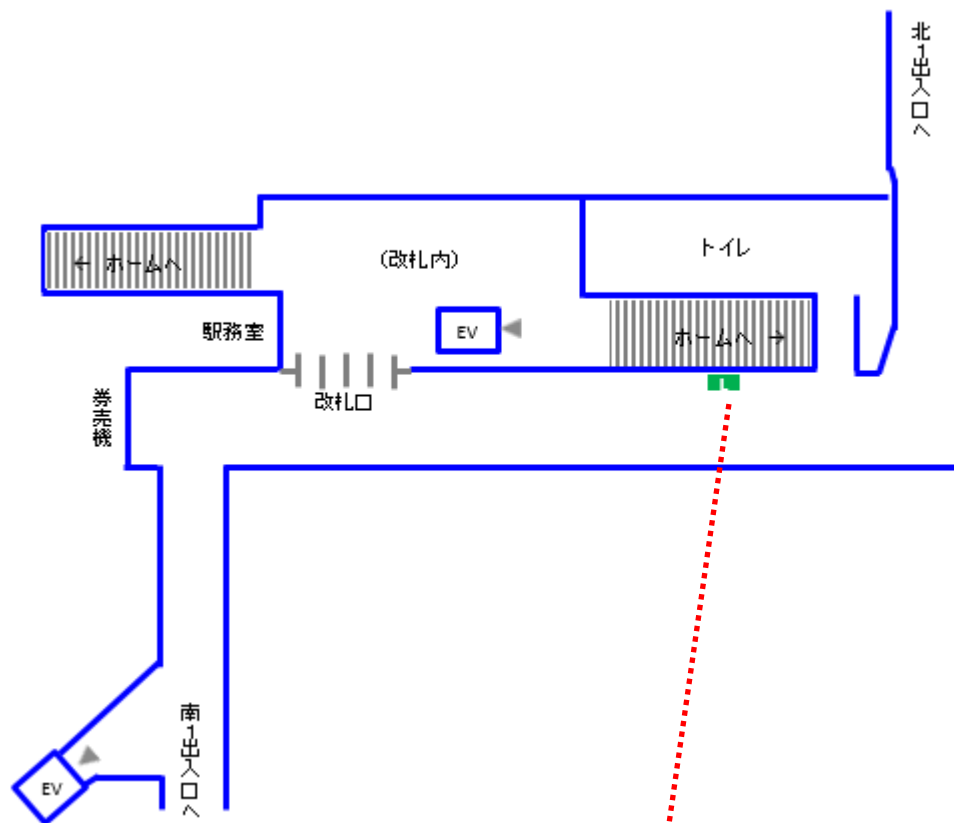

T13 荒井駅

